ILUSTROWANE KALENDARIUM ŁOMIANKOWSKIE

KAZIMIERZ MEDYŃSKI

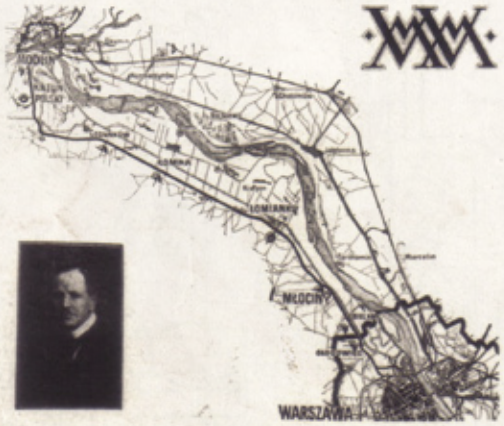

ILUSTROWANE
kalendarium łomiankowskie

© Kazimierz Medyński

Autorzy fotografii:
© R. Bierzanek, P. Bogdanowicz, Z. Celarski, D. Dąbrowski,
S. Fotin, Bobak Ha'Eri, M. Jakubiak-Rososzczuk, P. Kaczmarek,
Z. Krukowski, J. Kurzątkowski, K. Medyński, E. Milun-Walczak,
M. Moraczewski, M. Nowicka, A. Osiak, E. Pustoła-Kozłowska,
T. Sienicki, J. Szymborski, K. Urbańska

Projekt graficzny i skład:
Małgorzata Kąkol

Wydawca:
Urząd Miejski w Łomiankach
ISBN: 978-83-955447-0-5

Druk i oprawa:
Zakład Poligraficzny OFFDRUK

Wszelkie prawa zastrzeżone. Niniejsza publikacja ani jej żadna
część nie może być kopiowana, zwielokrotniana i rozpowszechniana
w jakikolwiek sposób bez pisemnej zgody wydawcy i autora.

KAZIMIERZ MEDYŃSKI

ILUSTROWANE

KALENDARIUM ŁOMIANKOWSKIE

2019

MAŁGORZATA ŻEBROWSKA-PIOTRAK

30 lat temu Łomianki uzyskały prawa miejskie

Od 1989 roku nasza mała ojczyzna nieustannie się zmieniała.

Oddajemy w Państwa ręce „Ilustrowane kalendarium łomiankowskie". To publikacja, która poprzez fotografie i krótkie opisy odtwarza historię, kolejne etapy rozwoju naszego miasta, wspomina jego mieszkańców i lokalne wydarzenia. Książka nie powstałaby bez zaangażowania i ogromnego wsparcia ze strony pana Kazimierza Medyńskiego. To głównie jego archiwum zdjęć, wspomnienia i doskonała pamięć pozwoliły stworzyć ten album.

Zapraszam Państwa do lektury „kalendarium" i zachęcam do zgłębiania i krzewienia jakże ciekawej historii naszego miasta.

Kalendarium dedykujemy wspólnie z autorem każdemu, kto swoją miłością do Łomianek dołożył choć drobną cegiełkę do ich rozwoju.

Małgorzata Żebrowska-Piotrak

Kazimierz Medyński

Człowiek, którego życiorysem można byłoby obdzielić przynajmniej kilka osób. Skromny, ciągle aktywny i niezwykle zaangażowany w sprawy Łomianek, które od 1944 r. stały się jego domem.

Urodził się 27 lutego 1936 r. w Warszawie. Miał zaledwie trzy lata, kiedy rozpoczął się okrutny czas II wojny światowej. Wojny, która sprawiła, że kilka lat wraz z rodziną pan Kazimierz spędził z dala od Warszawy. Do stolicy wrócił tylko na krótki czas, żeby ostatecznie w kwietniu 1944 r. przeprowadzić się do Dąbrowy Leśnej. W Łomiankach już po wojnie skończył szkołę powszechną. Z Warszawą nie rozstał się jednak całkowicie. Liceum i studia kończył właśnie w stolicy.

Poza pracą zawodową oddaje się wciąż działalności społecznej, za którą wielokrotnie go odznaczano i nagradzano. Od roku 2010 do dziś jako społeczny prelegent, w ramach „lekcji żywej historii", w fascynujący sposób opowiada historię Łomianek od zarania do czasów współczesnych.

Sam przyznaje, że Łomianki zajmują szczególne miejsce w jego sercu, i niestrudzenie dba o to, żeby nie tylko mieszkańcy gminy Łomianki poznawali jej historię.

KAZIMIERZ MEDYŃSKI

Jak Łomianki zostały miastem

Druga połowa XX wieku zapisała się trwale w naszej historii, gdyż z podwarszawskiej wioski awansowaliśmy do miana miasta i to miasta, względem którego niedługo zaczęto żartobliwie lokować stolicę, mówiąc „Warszawa koło Łomianek".

Na przestrzeni lat 70. i 80. ubiegłego wieku Łomianki dokonały ogromnego skoku we wszystkich wskaźnikach, jakimi określano wówczas rozwój miejscowości, a zwłaszcza w dziedzinie przyrostu prywatnej działalności gospodarczej i rozwoju budownictwa. Wprawdzie za fasadami schludnych domów i osiedli długo jeszcze straszyły szkaradne rudery i obskurne slumsy, lecz na szczęście to nie one decydowały o naszym statusie i można śmiało zaryzykować twierdzenie, że prawa miejskie należały nam się dużo wcześniej, już od 1970 r. Jednak nic nie dzieje się samo, musi zaistnieć wiele warunków, a przede wszystkim muszą się znaleźć ludzie, którzy mają jakiś pomysł, a następnie dość wytrwałości, by go zrealizować do końca. Łomianki zawsze miały szczęście do ludzi, do swych mieszkańców – czy to w trakcie wojny, czy w trudnych latach odbudowy, a nawet w czasach realnego socjalizmu, nie wspominając o początkach transformacji, gdy nastąpiła prawdziwa eksplozja inicjatyw społecznych. Kilkadziesiąt lat w dziejach miasta to na dobrą sprawę żadna historia, to jak mgnienie oka, a jednak na naszych oczach tyle się wydarzyło, że wielu z nas straciło rachubę zmian, mając trudności z umieszczeniem ich w czasie. Na temat historii naszej miejskości trochę już pisano, lecz korzystając ze sposobności, możemy sobie nieco powspominać.

Stopniowe poszerzanie administracyjnych granic powojennej Warszawy zawsze rodziło wśród naszych mieszkańców pytania i niepokój o dalsze losy gminy. Zazwyczaj w sporach władz o kolejną granicę Wielkiej Warszawy, gdzie nie mieliśmy nic do gadania, ścierały się trzy koncepcje co do losu sąsiadujących gmin. Proponowano całkowite wchłonięcie gmin, oderwanie tylko części ich terytorium lub likwidację gminy przez podział jej terenów pomiędzy Warszawę a gminy sąsiednie. Na tle tych sporów istniała cały czas równolegle koncepcja utworzenia wokół całej Warszawy pierścienia tzw. „miast satelickich" stanowiących sypialnię i zagłębie siły roboczej stolicy. Wśród „miast satelitów" wymieniono po raz pierwszy także Łomianki. Rozrastająca się w kierunku północno-zachodnim

Warszawa wchłonęła kolejno Młociny, Wawrzyszew, Placówkę, Mościska, Wólkę Węglową, a na przełomie lat 1982/83 jej apetyt sięgnął gminy Łomianki, którą miano rozparcelować pomiędzy Warszawę i gminę Czosnów.

Na szczęście zagrożenie dostrzeżono dosyć wcześnie, już bowiem pod koniec 1979 r. tutejsi działacze ZSL-u, wspomagani przez silne łomiankowskie lobby w Stronnictwie Demokratycznym i Zarządzie Cechu w Nowym Dworze Mazowieckim, poczęli coraz głośniej mówić o celowości utworzenia z części gminy miasta Łomianki, wskazując na dawno utracone cechy wiejskie. Głównymi realizatorami pomysłu byli ówczesny radny wojewódzki Józef Dębski i naczelnik gminy Łomianki Wiesław Bochenek. W tym czasie sekretarzem Rady Państwa zostaje działacz Zjednoczonego Stronnictwa Ludowego Jerzy Szymanderek, nadarza się więc niebywała okazja, by uzyskać poparcie dla pomysłu ludowców. Dębski wykorzystuje szybko ten fakt i w 1980 r., wraz z kolegami z wojewódzkich władz ZSL, składa mu rekonesansową wizytę, przedstawiając pomysł przyznania Łomiankom praw miejskich. Po odbyciu kilku rozmów nadchodzi ta najważniejsza, tym razem u przewodniczącego Rady Państwa prof. Henryka Jabłońskiego. Błyska pierwsza iskra nadziei! W obecności Szymanderka przewodniczący RP składa wnioskodawcom obietnicę: „jeśli złożycie odpowiednio udokumentowany wniosek, sprawa zostanie załatwiona pozytywnie". Nieoczekiwanie okoniem staje Komitet Wojewódzki PZPR, którego aparatczykom nie w smak była liberalna polityka lokalnych władz względem rozwoju lokalnego rzemiosła, i którzy chętnie ukręciliby łeb „prywaciarzom" przez podział Łomianek i częściowe włączenie ich do Warszawy. Jednak sprawy już ruszyły i zaszły zbyt wysoko, nakazuje więc swym niższym szczeblom partyjnym całkowite wyłączenie się z jakichkolwiek działań dotyczących uzyskania przez Łomianki praw miejskich. Zakulisowe przepychanki trwają niemal pięć lat, wreszcie pod koniec 1985 r. wojewódzkie władze administracyjne, mając dość natrętów, zapraszają do Warszawy naczelnika Bochenka i polecają szybkie złożenie wniosku. Na najbliższej sesji GRN 31 stycznia 1986 r. na skutek interpelacji radnych Nosalskiego i Dębskiego Rada upoważnia prezydium do powołania zespołu do prac nad utworzeniem miasta i gminy. Zespół pod kierunkiem prof. Jana Pinowskiego w składzie: H. Woyke, K. Kasprzak, S. Abramczyk, S. Szeruda, T. Gomułka, R. Grabowski, E. Miszczuk, H. Piasecka, w czerwcu przedstawia „Raport o stanie rozwoju społeczno-gospodarczego Gminy Łomianki". Dane i fakty ujawnione w raporcie tylko za lata 1976–1985 niezbicie świadczą, że dawno przestaliśmy być wsią, a odpowiednie wskaźniki stawiają nas w jednym szeregu z Józefowem, Karczewem, Kobyłką, Radzyminem, Wesołą, Zakroczymiem, Ząbkami i Zielonką. Wiesław Bochenek niezwłocznie przesyła „Raport" z odpowiednimi załącznikami do prezydenta m.st. Warszawy, pisząc: „Stosownie do zalecenia Prezydium GRN w Łomiankach zwracam się do ob. Prezydenta z uprzejmą prośbą o zainicjowanie wystąpienia Rady Narodowej M. St. W-wy do Rady Państwa o utworzenie Miasta Łomianki".

Warszawa lekceważy jednak nasze starania i zbywa milczeniem wszystkie ponaglenia. W końcu mając dość namolnych petentów z prowincji, łaskawie pozwala na sesji Stołecznej Rady Narodowej 28 maja 1987 r. na przedstawienie owego wniosku z jednoczesną prośbą o podjęcie stosownej uchwały. Wreszcie jest uchwała! Trzy miesiące później, 29 sierpnia 1987 r. ówczesny przewodniczący RN m.st. Warszawy prof. Szostek kieruje do Kancelarii Rady Państwa wniosek o utworzenie miasta Łomianki.

Uf, po tylu zabiegach i takim wysiłku dalej to już tylko formalność. Rada Państwa na posiedzeniu 17 listopada 1988 r. przyznaje Łomiankom prawa miejskie z mocą ustawy od 1 stycznia 1989 r., pozostawiając szczegółowy opis granic miasta prezydentowi m.st. Warszawy. Dokument podpisuje nie kto inny, lecz sam ówczesny przewodniczący RP gen. Wojciech Jaruzelski! Ostatecznie 26 stycznia 1989 r. prezydent Warszawy Jerzy Bolesławski wydaje stosowne zarządzenie ze szczegółowym opisem i załącznikiem graficznym w postaci mapy. Pierwszym naczelnikiem miasta Łomianki zostaje Wiesław Bochenek z Burakowa.

KAZIMIERZ MEDYŃSKI

Ilustrowane kalendarium łomiankowskie

Uzyskanie przez Łomianki w 1989 r. praw miejskich to dobra okazja, by w miarę możliwości, na podstawie dostępnych źródeł, poznać, co i kiedy wydarzyło się w naszej okolicy na przestrzeni lat.

Kalendarium, które zamieszczono na kolejnych stronach jest chronologicznie uszeregowanym zbiorem wydarzeń i faktów, jakie uznano za ważne dla rozwoju obecnej gminy Łomianki.

Większość haseł związanych z datami tworzącymi naszą historię starano się odpowiednio zilustrować, tak by podane suche fakty nieco ożywić, przybliżając tym samym klimat opisywanego wydarzenia. Jak w większości tego typu opracowań, charakterystyczną cechą jest wiedza pochodząca z zachowanych źródeł kościelnych.

W niniejszym kalendarium celowo potraktowano skrótowo lata 1939–1945, ponieważ ilość i charakter wydarzeń z okresu II wojny światowej wymagała osobnego i szerszego opisu, co znalazło miejsce w innej, odrębnej publikacji pt. „Wojenne Łomianki".

Śledząc zapisy haseł pod kolejnymi datami, warto zwrócić uwagę na fakt ogromnego przyspieszenia rozwoju gminy po przemianach ustrojowych 1989 r. i zbieżnym z tą datą uzyskaniem praw miejskich. Początkowo nowy market, bank czy skanalizowana ulica były czymś nowym, godnym odnotowania w kalendarium, lecz wkrótce tego typu wydarzenia stały się naszą codziennością, a stały rozwój gminy nie budzi już takich emocji czy większego zainteresowania. Można powiedzieć, że weszliśmy nareszcie w okres normalnego rozwoju, a przedstawione kalendarium świadczy o drodze, jaką przeszliśmy, by było tak, jak jest dziś.

5500 lat p.n.e.
Pierwsze ślady osadnictwa neolitycznego na terenie Łomianek.

500 lat p.n.e.
Ślady osadnictwa kultury łużyckiej w Łomiankach i Burakowie.

I w. n.e.
Istnienie osady hutniczej na terenie Łomianek Dolnych, odkryto pozostałości licznych pieców dymarkowych, pieców do wypalania wapna, a także m.in. kościane narzędzia rolnicze, kościane łyżwy, glinianą ceramikę, narzędzia tkackie (fot. 1–5).

X–XI w.
Początek stałego osadnictwa na naszym terenie.

1377
Wzmianka o chorążym ks. Janusza I, Arnoldzie z Łomn Małych /Łomianek/.

1390
Wzmianka o Kiełpinie należącym do Nałęczów z Nowego Dworu.

3 lutego 1407
Biskup płocki Jakub ustanawia wójtostwo we wsi Dziekanowo /Dziekanów/, wójtem zostaje Mikołaj z Radzikowa.

1422
Pierwsza wzmianka o wsi Borakowo /Buraków/, własności rodu Prusów.

8 lutego 1461
Erygowanie w Kiełpinie przez biskupa Andrzeja Bonińskiego parafii pod wezwaniem św. Małgorzaty i poświęcenie modrzewiowej świątyni ufundowanej przez wojewodę mazowieckiego Jana z Węgrzynowa herbu Rogala (fot. 6).

1499
Proboszczem jest ks. Andrzej (nazwisko nieznane).

1512
Wielka powódź zalewa kościół w Kiełpinie na wysokość ponad 2 m we wnętrzu.

1526
Z inicjatywy królowej Bony rozpoczęto budowę młynów wodnych w Burakowie i Młocinach (fot. 9).

1603
Parafia Kiełpin liczy 300 mieszkańców, działa szkoła parafialna.

1636
Buraków otrzymuje prawo magdeburskie.

1656
Zniszczenie Burakowa przez Szwedów, utrata znaczenia.

1766
Spłonęła plebania przy kościele parafialnym.

ok. 1770
Alojzy Brühl buduje w Prochowni wytwórnię prochu i kul armatnich (fot. 10).

1774
Powódź zalewa Łomianki, naruszając kościół w Kiełpinie.

1778
Alojzy Brühl na własny koszt remontuje uszkodzony kościół.

1785
Proboszczem parafii Kiełpin jest ks. Krzysztof Szostek.

ok. 1785
Łomianki i Kiełpin stają się własnością przybyłego z Niemiec kupca i bankiera Jerzego Fryderyka Pothsa (fot. 11).

1786
Proboszczem zostaje ks. Ignacy Grąbczewski.

1787
Probostwo obejmuje ks. Franciszek Sułkowski.

1788
Proboszczem jest ks. Wojciech Sosnowski.

1789
Proboszczem jest ks. Andrzej Czechowicz.

1790
Proboszczem jest ks. Kajetan Czyżkowski.

1792
Powódź poważnie uszkadza kościół.

1795
III rozbiór Polski, dobra kościelne z Dziekanowem przejmują władze pruskie.

ok. 1800
Rodzina Pothsów buduje w Łomiankach browar i gorzelnię (fot. 12).

1790–1802
Proboszczem jest ks. Michał Karwosiński.

1802–1820
Proboszczem jest ks. Roch Moczarski.

1803
Fryderyk Poths sprowadza pierwszych kolonistów niemieckich do Kiełpina.

1804
Dzierżawca dóbr Łomna Antoni Trębicki sprowadza do Dziekanowa następną grupę kolonistów niemieckich (fot. 8).

1807
Łomianki wchodzą w skład ziem Księstwa Warszawskiego, chłopom nadano wolność osobistą.

sierpień 1813
Wielka powódź nawiedza Łomianki.

3 maja 1815
Łomianki wchodzą w granice Królestwa Polskiego pod dominacją Rosji carskiej.

1819
Przez Łomianki przeprowadzono bity trakt z kamienia (obecna ul. Warszawska), łączący Warszawę z Kazuniem.

1820–1824
Proboszczem jest ks. Stanisław Gawłowski, w 1823 r. remontuje kościół.

1820
Założono cmentarz parafialny w Kiełpinie (fot. 13).

1824–1840
Proboszczem zostaje ks. Jan Skórski, parafia obejmuje Kiełpin, Kępę Kiełpińską, Łomianki, Buraków, Dąbrowę (fot. 14).

1827
Pierwsza wzmianka o istnieniu w Łomiankach szkoły elementarnej na działce wydzielonej ukazem carskim z Dóbr Łomiankowskich /teren obecnej SP nr 1 przy ul. Warszawskiej/.

1831
Powódź niszczy cmentarz grzebalny w Kiełpinie. W 1933 r. ks. Skórski remontuje cmentarz i kościół.

1840–1859
Parafię obejmuje ks. Maurycy Nowicki (fot. 15).

1844
Łomianki nawiedza wielka powódź, wyrządzając poważne szkody. Woda przynosi figurkę św. Jana Nepomucena (fot. 16).

1845
Rozpoczęto budowę wału przeciwpowodziowego od Młocin do Kępy Kiełpińskiej.

1859–1873
Proboszczem zostaje ks. Stanisław Chromiński. W 1862 r. wykonano kolejny remont kościoła.

1864
Pożar niszczy dach i dzwonnicę kościoła, a w 1870 r. kościół zostaje poważnie okradziony (fot. 18).

1873–1906
Proboszczem jest ks. Hilary Sobolewski, parafia liczy 887 osób (fot. 19).

1876
Najstarszy zachowany ślad istnienia cmentarza ewangelickiego w Dziekanowie Leśnym d. Niemieckim (fot. 17).

1888.03.
Łomianki znów nawiedza wielka powódź (fot. 20).

1892
Hersz Berg Raabe na terenie dawnego folwarku Pothsów uruchomił „Garbarnię H. B. Raabe" zatrudniającą 53 osoby (fot. 22).

1895
Najstarszy zachowany pochówek na cmentarzu ewangelickim na Kępie Kiełpińskiej (fot. 21).

1906–1910
Proboszczem jest ks. Bernard Jarzębski.

1908
Spłonęła łomiankowska szkoła.

1910
Proboszczem jest ks. Jan Wertyński.

1911–1926
Proboszczem jest ks. Wacław Tyszka, inicjator przeniesienia kościoła parafialnego do Łomianek.

ok. 1918
Żydowski przedsiębiorca zakłada na polach przy ul. Brukowej cegielnię wykorzystującą lokalne pokłady gliny (fot. 23).

1922
W Dziekanowie Polskim powstaje Ochotnicza Straż Pożarna, pierwszym komendantem został Stanisław Kozłowski.

1923
Powstaje łomiankowski oddział Ochotniczej Straży Pożarnej, założycielami są: Feliks Bentyn, Antoni Bogdański, Mosze Galanter, Piotr Przytuła, Stanisław Matuszewski (fot. 24).

marzec 1924
Wielka powódź nawiedza Łomianki i niszczy kościół parafialny w Kiełpinie (fot. 25).

1. Ogólny widok niektórych pozostałości po piecach dymarkowych odkrytych przy ul. Wiślanej w rejonie Jeziorka Fabrycznego.
Fot. P. Bogdanowicz

2. Jeden z lepiej zachowanych pieńków żużlowych pozostałych po wytopie rudy darniowej. Fot. P. Bogdanowicz

3. Tak zwany wapiennik, czyli piec, w którym wypalano wapno potrzebne w procesie wytopu żelaza. Fot. P. Bogdanowicz

4. Wśród śladów po istniejącej tu osadzie odnaleziono m.in. łyżwę z kości zwierzęcej. Fot. P. Bogdanowicz

5. Motyka z rogów jelenia służąca do prac polowych. Fot. P. Bogdanowicz

6. Herb „Rogala" wojewody mazowieckiego Jana z Węgrzynowa, fundatora kościoła w Kiełpinie. Rys. A. Jońca

7. Herb „Trójstrzał" otrzymany przez Pothsa w 1790 r. Rys. A. Jońca

8. Herb Antoniego Trębickiego. Rys. A. Jońca

9. Królowa Bona Sforza. Obraz Jana Matejki

10. Generał artylerii, starosta warszawski Alojzy Fryderyk Jan von Brühl. Obraz Per Krafftа

11

12

13

11. Kwatera rodziny Pothsów na cmentarzu parafialnym w Kiełpinie.
Fot. K. Medyński

12. Pieczątka, którą posługiwał się Karol Poths, prowadząc browar i gorzelnię.
Fot. R. Bierzanek

13. Główna alejka cmentarza parafialnego w Kiełpinie z zachowanymi grobami najstarszych pochówków, w tym trzech proboszczów parafii św. Małgorzaty.
Fot. K. Medyński

14. Grób ks. Jana Skórskiego, proboszcza parafii pw. św. Małgorzaty w latach 1824–1840. Fot. K. Medyński

15. Grób ks. Maurycego Nowickiego, proboszcza w latach 1840–1853.
Fot. K. Medyński

16. Figurka św. Jana Nepomucena odnaleziona w Burakowie po powodzi 1888 r.
Fot. E. Pustoła-Kozłowska

17

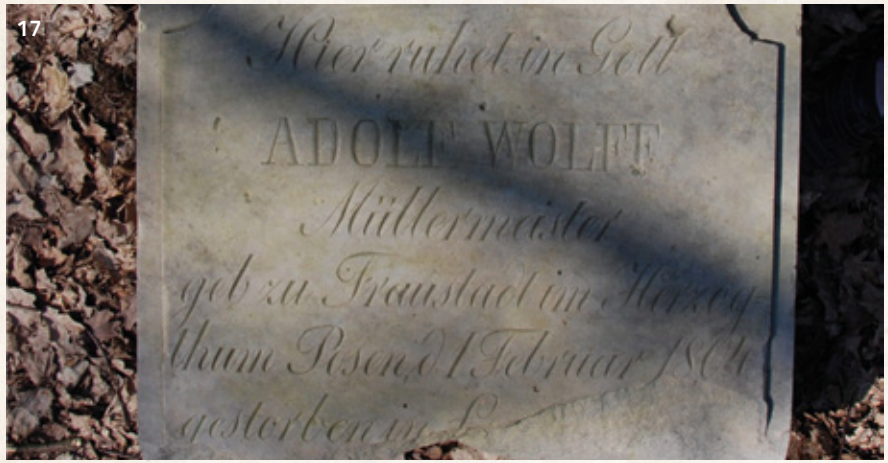
Hier ruhet in Gott
ADOLF WOLFF
Müllermeister
geb zu Fraustadt im Herzog
thum Posen d 1 Februar 18
gestorben in

18

19

Ś. P.
KS. HILAREMU
SOBOLEWSKIEMU
DOBREMU PASTERZOWI
PROBOSZCZOWI PARAFII KIE
OD 1873 – DO 1905
WIECZNY ODPOCZYNEK
RACZ MU DAĆ PANIE

17. Najstarsza zachowana płyta nagrobna na cmentarzu ewangelickim w Dziekanowie Leśnym d. Niemieckim. Fot. T. Sienicki

18. Kościół w Kiełpinie odbudowany po pożarze w 1874 r. Rys. z natury 1878 r. S. Masłowski

19. Grób ks. Hilarego Sobolewskiego, proboszcza w latach 1873–1906. Fot. K. Medyński

20. Kościół w Kiełpinie odbudowany po powodzi w 1888 r. Obraz M. Mazurka

21. Płyta nagrobna na cmentarzu ewangelickim na Kępie Kiełpińskiej. Fot. T. Sienicki

22. Budynek garbarni i jej pracownicy ok. 1937 r. Fot. archiwum

23. Glinianki przy ul. Brukowej, dziś parking przed marketem Auchan. Fot. K. Medyński

24. Założyciele OSP w Łomiankach: Stanisław Bentyn, Mosze Galanter, Antoni Bogdański, Władysław Kowalski, Antoni Dąbrowski. Fot. archiwum

25. Rodzina Zomerfeldów z Dziekanowa przed zalanym przez powódź domostwem. Fot. archiwum

1925–1928
Budowa nowego kościoła pw. św. Małgorzaty w Łomiankach wg projektu architekta Ludwika Kirstowskiego na działkach darowanych przez prof. Brzóskę i rodzinę Gawrońskich (fot. 27, 28).

1926–1929
Pierwszym proboszczem po przeniesieniu kościoła do Łomianek jest ks. Jan Wysocki.

1929–1931
Proboszczem jest ks. Mieczysław Rybiński.

1929–1934
Budowa synagogi przy ul. Racławickiej, fundatorami rodzina Rechtmanów, projekt Stanisław Haberling.

17 maja 1929
Uruchomiono biegnącą przez Łomianki linię kolejową z Warszawy do Palmir, dyrektorem i kierownikiem budowy był inż. Tadeusz Baniewicz (fot. 30).

26 sierpnia 1930
Powstaje plan parcelacyjny nowego osiedla pod nazwą Dąbrowa Leśna, sporządza go mierniczy przysięgły Eugeniusz Biedrzycki.

1931–1940
Proboszczem jest ks. Apoloniusz Kosiński.

21 sierpnia 1933
Oddano do użytku murowany budynek nowej Szkoły Powszechnej w Łomiankach przy ul. Warszawskiej. Pierwszym dyrektorem został Teofil Jeziorski (fot. 29, 31).

1935
Przy szkole powszechnej założono pierwszą w Łomiankach drużynę harcerską, drużynowym Henryk Dzierżyński, zastępcą Czesław Sikorski (fot. 32).

1935–1937
Ulicę Warszawską (od Warszawy do Czosnowa) pokryto betonową nawierzchnią. Roboty wykonała niemiecka firma ze Śląska.

1936
Przedsiębiorca żydowski Dawid Rechtman uruchamia autobusem Fiat komunikację z Łomianek do Warszawy (fot. 33, 34).

1936
Umiera dotychczasowy wójt gminy Młociny Franciszek Mamaj z Kaliszówki.

1937
Wójtem gminy Młociny zostaje wybrany Antoni Bogdański z Łomianek (fot. 36).

1 czerwca 1938
Firma Polski Przemysł Aluminiowo-Brązowniczy Sp. Akc. na terenie 1,5 ha w Prochowni buduje „Aluminiówkę". Głównymi akcjonariuszami są Zygmunt Polak, Stanisław Kisiel, Irena O'Berg, Bolesław Misio. Firma zatrudnia 20 osób i produkuje m.in. farby aluminiowe dla przemysłu zbrojeniowego (fot. 37).

1938
Powstają Zakłady Mechaniczne Dołęgowski i Jezierski tzw. „Resorówka" produkująca części samochodowe. Zakład zatrudnia 45 pracowników.

1 sierpnia 1939
Otwarcie w Dąbrowie Leśnej przy ul. Pionierów pensjonatu Stowarzyszenia Urzędników Państwowych (fot. 35).

1 września 1939
Nad Łomiankami odbywa się pierwszy podniebny pojedynek II wojny światowej zakończony zestrzeleniem przez ppłk. pil. Leopolda Pamułę niemieckiego myśliwca Me-109 (fot. 38, 39).

19 września 1939
Zwycięska szarża 14. Pułku Ułanów Jazłowieckich przebijających się do oblężonej przez Niemców Warszawy, dowodził ppłk Edward Godlewski (fot. 40, 41).

22 września 1939
Bitwa pod Łomiankami, ginie ok. 800 żołnierzy z armii „Poznań" i „Pomorze", m.in. gen. Mikołaj Bołtuć oraz olimpijczyk mjr Leszek Lubicz-Nycz (fot. 42, 43).

25 września 1939
Pierwsza egzekucja zakładników – Stanisława Majewskiego i Jana Królaka na terenie Burakowa, początki ruchu oporu (fot. 44).

1 stycznia 1940
W Burakowie powstaje pierwsza konspiracyjna komórka organizacji Polska Niepodległa (wcielona do AK w 1942 r.), założycielem jest Kazimierz Zawitaj (fot. 46).

1940
Władze okupacyjne wyznaczają na wójta gminy Młociny N. Surwiłłę.

1940
Proboszczem w Łomiankach zostaje ks. Stanisław Brejnak z Bożęcina zmuszony przez Niemców do zamieszkania w Kiełpinie w latach 1940–1944 (fot. 49).

1940
Powódź zalewa Kępę Kiełpińską.

1940
W Dąbrowie Leśnej podchorąży W. Pecyński i J. Warmiński organizują Kompanię Młodzieżową AK (fot. 47, 48).

1 kwietnia 1940
Ekshumacja poległych żołnierzy armii „Poznań" i „Pomorze" z tymczasowych mogił zbiorowych na cm. parafialny w Kiełpinie.

1 października 1940
W Prochowni na terenie topialni łoju Żyda Mordki Widerszala Niemcy zakładają przejściowe getto dla łomiankowskich Żydów (fot. 50).

1 lipca 1944
Parafię św. Małgorzaty obejmuje ks. Franciszek Romanowski 1944–1974 (fot. 51).

20 lipca 1944
Niemieccy koloniści zaczynają opuszczać Łomianki.

24 lipca 1944.07
Przybycie do Dziekanowa oddziałów AK z Puszczy Nalibockiej pod dowództwem por. Adolfa Pilcha ps. Góra, Dolina (fot. 52, 54).

1 sierpnia 1944
Udział tutejszych struktur ruchu oporu wchodzących w skład Grupy „Kampinos" w Powstaniu Warszawskim, bitwa o lotnisko bielańskie (fot. 53).

18 września 1944
Strącenie nad Dziekanowem amerykańskiego samolotu B-17 niosącego pomoc walczącej Warszawie, ginie ośmiu lotników, w tym dowódca por. Francis Akins.

15 stycznia 1945
Płonie Szkoła Podstawowa w Łomiankach.

16 stycznia 1945
Wkroczenie do Łomianek oddziałów 2 Dywizji Piechoty 1 Armii Wojska Polskiego dowodzonej przez gen. Jana Rotkiewicza (fot. 55).

18 stycznia 1945
Utworzenie własnego, niezależnego posterunku Milicji Obywatelskiej, komendantem wybrano Feliksa Bentyna – byłego żołnierza AK, pseudonim Oset (fot. 56).

20 stycznia 1945
Rozpoczyna urzędowanie Gmina w Młocinach, wójtem jest A. Lipsz z Młocin (fot. 57).

1 marca 1945
Przy ul. Gościńcowej uruchomiono młyn Mieczysława Zaręby (fot. 58).

13 marca 1945
Odbudowa „Resorówki" i wznowienie produkcji.

19 marca 1945
Otwarto szkołę podstawową w budynku dawnej kaplicy ewangelickiej przy ul. Szpitalnej, kierownikiem ponownie jest Teofil Jeziorski.

24 marca 1945
Gminę Młociny opuszcza sowiecki komendant wojskowy.

1 kwietnia 1945
Rozpoczęto prace nad założeniem Kwatery Wojennej na cmentarzu parafialnym w Kiełpinie, I etap zakończono w 1948 r., stanął obelisk dla 2500 żołnierzy armii „Poznań" i „Pomorze", ostateczny wygląd Kwatera otrzymała w 1971 r. (fot. 59, 60).

25 kwietnia 1945
Radni Gminy Młociny wybierają na wójta Feliksa Radzikowskiego z Dąbrowy, przewodniczącym Zarządu Gminy jest prof. Stanisław Brzósko z Łomianek (fot. 61, 62).

5 sierpnia 1945
W Łomiankach otwarto pierwsze po wojnie przedszkole.

1945
Założenie Gminnej Spółdzielni Zaopatrzenia i Zbytu „Samopomoc Chłopska". Założyciele: Stanisław Baran, Adam Krukowski, Stefan Gocławski, Stanisław Matuszewski, Kazimierz Zawitaj. Pierwszym prezesem został Adam Krukowski (fot. 63).

1945
Powstaje pierwsze, nieoficjalne Koło Kombatantów wchłonięte w 1949 r. przez ZBoWiD, współzałożycielem był Stanisław Baran (fot. 64).

1945
Towarzystwo Przyjaciół Dzieci zakłada w pensjonacie SUP na terenie Dąbrowy Leśnej Państwowy Dom Dziecka dla sierot wojennych. Dom zlikwidowano 30 sierpnia 1983 r. (fot. 65).

1947
Wójtem gminy Młociny zostaje Jan Miecznikowski z Burakowa (fot. 66).

1947
Znacjonalizowano „Resorówkę".

1949
Instytut Gruźlicy i Wydział Walki z Gruźlicą Ministerstwa Zdrowia uruchomił w Dziekanowie Leśnym sanatorium dla dziewcząt na 405 łóżek (fot. 67).

1949
Ostatnim wójtem Gminy Młociny jest Henryk Kominek z Górc.

20 marca 1950
Reforma administracyjna, likwidacja stanowiska wójta, przewodniczącym Gminnej Rady Narodowej w Młocinach zostaje Józef Adamiec.

26. Ochotnicza Straż Pożarna w Dziekanowie.
Fot. archiwum

27. Kościół parafialny św. Małgorzaty w Łomiankach po przeniesieniu z Kiełpina i znacznej przebudowie.
Fot. archiwum.

28. W miejscu przeniesionego z Kiełpina kościoła postawiono pamiątkową kapliczkę.
Fot. R. Bierzanek

27

28

29. Szkoła Powszechna w Łomiankach, obecnie Szkoła Podstawowa nr 1 im. Marii Kownackiej przy ul. Warszawskiej.
Fot. archiwum

30. Projekt linii kolejowej z Warszawy do Modlina (doprowadzono tylko do Palmir)

31. Kierownik Szkoły Powszechnej w Łomiankach Teofil Jeziorski.
Fot. archiwum

29

30

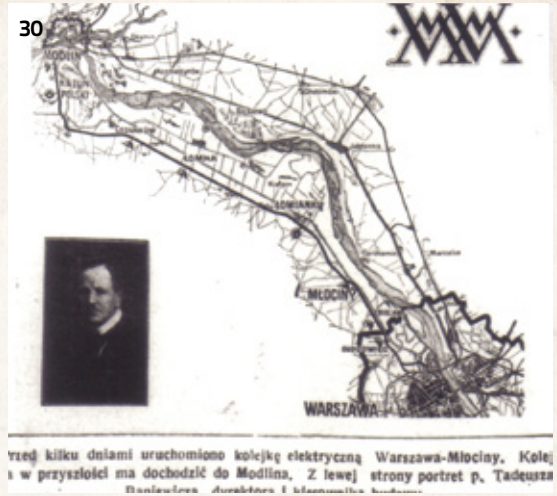

rzed kilku dniami uruchomiono kolejkę elektryczną Warszawa-Młociny. Kolej
w przyszłości ma dochodzić do Modlina. Z lewej strony portret p. Tadeusza

31

32

33

34

32. Zbiórka łomiankowskiej drużyny harcerskiej przed domem wójta A. Bogdańskiego.
Fot. archiwum

33. Róg ul. Warszawskiej i Wiślanej. Widoczne dwie pompy benzynowe i autobus Polski Fiat 621L, własność Dawida Rechtmana, wożący pasażerów na trasie Łomianki – Warszawa.
Fot. archiwum

34. Tak wyglądał autobus Polski Fiat 621L kursujący w latach 1936–1939 r. z Łomianek początkowo do Dworca Gdańskiego, potem do placu Bankowego .
Fot. archiwum

35

36

37

35. Pensjonat Stowarzyszenia Urzędników Państwowych w Dąbrowie Leśnej przy ul. Pionierów, projekt inż. arch. Zdzisława Celarskiego. Fot. Z. Celarski

36. Antoni Bogdański z Łomianek, wójt gminy Młociny. Fot. archiwum

37. Zakłady zwane „Aluminiówką" obecnie Polmo Łomianki. Fot. Z. Krukowski

38. Polski myśliwiec PZL P11 walczący podczas wojny obronnej 1939 r. Fot. archiwum

39. Pilot polskiego samolotu P11 ppłk Leopold Pamuła, zwycięzca pojedynku lotniczego z niemieckim Me-109 nad Łomiankami 1 września 1939 r. Fot. archiwum

38

39

40. płk Edward Godlewski, dowódca 14 Pułku Ułanów Jazłowieckich, awansowany w 1945 r. do stopnia generała brygady. Fot. archiwum

41. Szarża ułańska w Dąbrowie Leśnej, zwana niesłusznie „szarżą pod Wólką Węglową". Obraz A. Nowaka-Zemplińskiego

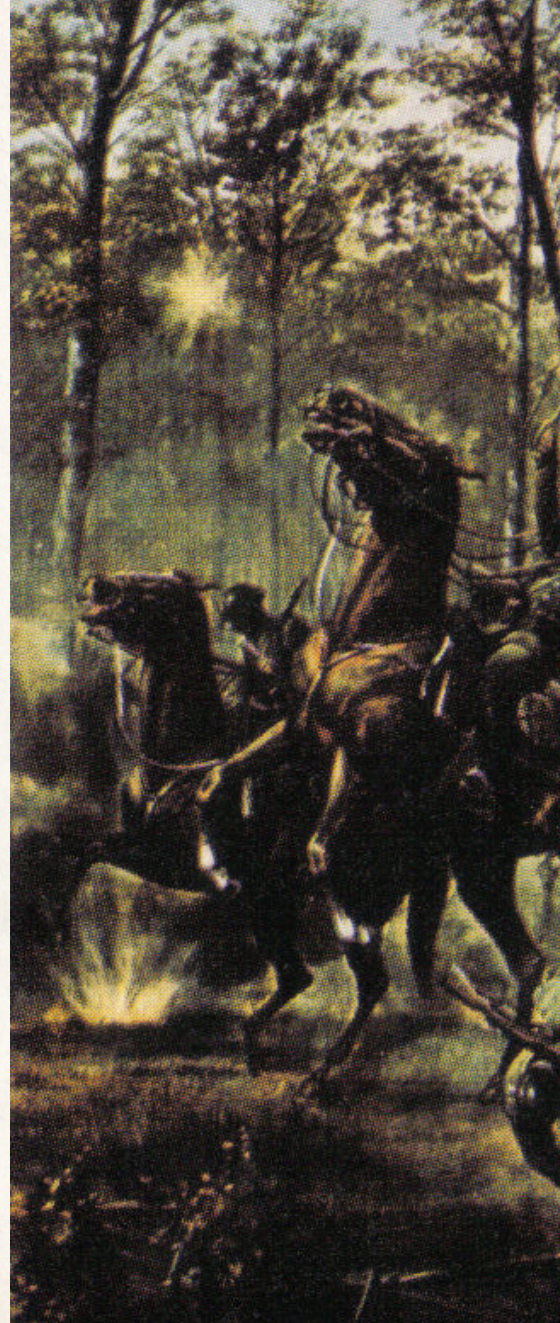

42

43

44

45

42. Gen. Mikołaj Bołtuć poległy w rejonie ul. Piaskowej w Dąbrowie. Fot. archiwum

43. Mjr Leszek Lubicz-Nycz poległy przy wale wiślanym w Burakowie. Fot. archiwum

44. Mieszkaniec Burakowa, felczer Stanisław Majewski rozstrzelany za domniemany zamach na niemieckiego żołnierza. Fot. archiwum

45. Tablica poświęcona rozstrzelanym w Burakowie zakładnikom (zawieszona w parafialnym kościele bł. Marceliny Darowskiej w Burakowie). Fot. M. Moraczewski

46. Kazimierz Zawitaj, organizator konspiracyjnej komórki Polska Niepodległa w Burakowie. Fot. archiwum

47. Wojciech Pecyński, współorganizator Kompanii Młodzieżowej AK w Dąbrowie Leśnej. Fot. archiwum

48. Janusz Warmiński, drugi współorganizator Kompanii Młodzieżowej AK. Fot. archiwum

49. Ks. Stanisław Brejnak (z lewej) pośród dzieci po Pierwszej Komunii.
Fot. archiwum

50. Ruiny topialni łoju Mordki Widerszala w rejonie ul. Brukowej, gdzie Niemcy zorganizowali w 1940 r. getto dla łomiankowskich Żydów.
Fot. J. Szymborski

51

51. Proboszcz parafii pw. św Małgorzaty w Łomiankach ks. Franciszek Romanowski. Fot. archiwum

52. Kamień przed Szkołą Podstawową w Dziekanowie upamiętniający przybycie oddziału por. A. Pilcha. Fot. arch.

53. Pomnik żołnierzy AK Grupa „Kampinos" w Młocinach, poległych w ataku na lotnisko bielańskie. Fot. archiwum

54. Por. Adolf Pilch „Góra", „Dolina", d-ca oddziału AK przybyłego z Puszczy Nalibockiej. Fot. archiwum

52

MIEJSCE UŚWIĘCONE
KRWIĄ ŻOŁNIERZY A.K.
GRUPY „KAMPINOS”
POLEGŁYCH W BOJU
O LOTNISKO BIELAŃSKIE
Z NIEMIECKIM NAJEŹDZCĄ
W DNIACH 1-2 SIERPNIA
1944 R.

53

54

55

55. Mapa przekroczenia Wisły w rejonie Łomianek przez 2 DP 1 Armii WP. Rys. K. Medyński

56. Feliks Bentyn, żołnierz AK ps. Oset, pierwszy komendant posterunku MO w Łomiankach. Fot. archiwum

57. Powojenny budynek Gminy w Młocinach przy ul. Dzierżoniowskiej. Fot. archiwum

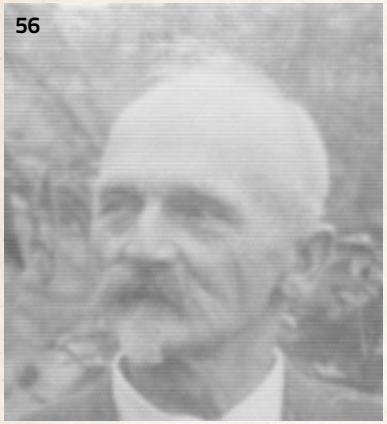

56

57

58

59

58. Młyn Mieczysława Zaręby za domem Kozdroja. Fot. Sęczkowski

59. Fragment Kwatery Wojennej na cmentarzu w Kiełpinie, stan z 1948 r. Fot. archiwum

60. Obelisk poświęcony pamięci żołnierzy armii „Poznań" i „Pomorze" poległych w 1939 r. i pochowanych w Kwaterze Wojennej na cmentarzu w Kiełpinie. Fot. archiwum

61

62

63

64

61. Pierwszy po wojnie, wybrany demokratycznie przez radnych, wójt gminy Młociny Feliks Radzikowski z Dąbrowy. Fot. archiwum

62. Przewodniczący Zarządu Gminy Młociny w 1945 r. prof. Stanisław Brzósko z Łomianek. Fot. archiwum

63. Współzałożyciel i pierwszy prezes Gminnej Spółdzielni Zaopatrzenia i Zbytu „Samopomoc Chłopska" w Łomiankach, Adam Krukowski. Fot. archiwum

64. Mjr Stanisław Baran, żołnierz AK ps. Wacław, założyciel pierwszej powojennej komórki kombatantów w Łomiankach, później prezes lokalnego koła ZBoWiD. Fot. archiwum

65. Pierwsi powojenni wychowankowie z PDDz w Dąbrowie Leśnej 1945 r. Fot. archiwum

66

67

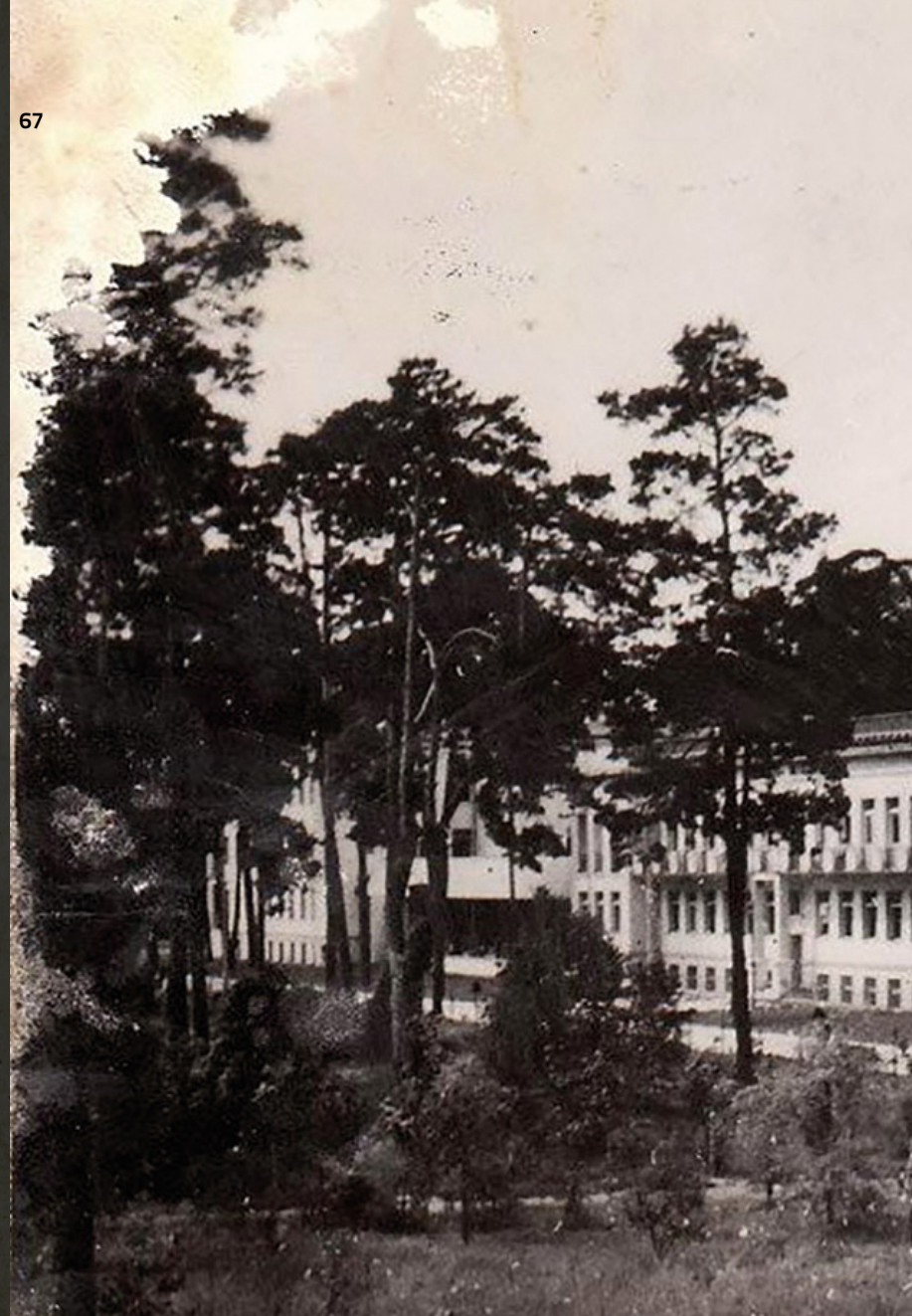

66. Jan Miecznikowski, wójt gminy Młociny w latach 1947–49. Fot. archiwum

67. Sanatorium przeciwgruźlicze dla dziewcząt w Dziekanowie Leśnym. Fotopolska.eu

2 sierpnia 1950
Powstała Gminna Kasa Spółdzielcza, założyciele: Władysław Balcerzak, Jan Bogdański, Wacław Białobrzeski, Stefan Gocławski, Teodor Dudziński, Franciszek Kaczmarek, Stanisław Majewski, Michał Malitek, Stanisław Romanowski, Wacław Radomski, Jan Przytuła, Bolesław Sajdak, Stanisław Tanaś (fot. 68, 69).

15 maja 1951
Łomianki oddzielają się od gminy Młociny, stając się samodzielną jednostką administracyjną, natomiast Młociny zostają przyłączone do Warszawy, przewodniczącym Gminnej Rady Narodowej w Łomiankach zostaje Edward Golc.

1 lipca 1952
Utworzono powiat nowodworski, przewodniczącym Gminnej Rady Narodowej w Łomiankach zostaje Czesław Kościelewski.

1953
Uruchomiono Fabrykę Zabawek nazwaną popularnie „lalkownią", późniejsze Mazowieckie Przedsiębiorstwo Przemysłu Drzewnego.

1953
Przewodniczącym Gminnej Rady Narodowej jest Adam Skowronek z Czosnowa.

1954
Spłonęła garbarnia H.B. Raabego przy ul. Fabrycznej.

29 września 1954
Kolejna reforma administracyjna, likwidacja gmin, pierwsze wybory do Gromadzkiej Rady Narodowej w Łomiankach, przewodniczącym Gromadzkiej Rady Narodowej wybrano Jana Pruchniaka.

1955
Przewodniczącym Gromadzkiej RN jest Wacław Radomski.

1956
Przewodniczącym Gromadzkiej RN jest Roman Grzelewski.

11 kwietnia 1956
Spłonęła szkoła podstawowa (dawny budynek kaplicy ewangelickiej) przy ul. Szpitalnej w Łomiankach.

1956
MZK Warszawa uruchomiła pierwszą stałą linię autobusową „D" na trasie Marymont–Dziekanów Leśny–Graniczka (fot. 70).

2 lutego 1958
Przewodniczącym Gromadzkiej RN jest Władysław Bulaszewski z Łomianek (fot. 72).

1958
Powódź w Kiełpinie.

16 stycznia 1959
Utworzenie Kampinoskiego Parku Narodowego, część Łomianek weszła w skład otuliny Parku.

1959
Rozpoczęto sypanie nowych wałów przeciwpowodziowych, zakończono w 1960 r.

1 września 1959
Oddanie do użytku nowej Szkoły Podstawowej przy ul. Warszawskiej 73.

1963
Połączono ul. Wiślaną z Wólką Węglową drogą z płyt betonowych.

7 listopada 1964
Linia MZK 110 połączyła Dąbrowę Leśną z Warszawą, przez Wólkę Węglową do pl. Wilsona. Inicjatorzy: Jadwiga Zawistowicz, Stefania Medyńska, Edward Michalski, Teresa Kędzierska, Maria Celarska, Jan Wandel, Janina Zawistowicz (fot. 71, 74).

30 maja 1965
Przewodniczącym Gromadzkiej RN jest Ryszard Wadecki z Łomianek (fot. 73).

4 grudnia 1967
Powstał Wojewódzki Szpital Dziecięcy im. prof. Józefa Polikarpa Brudzińskiego w Dziekanowie Leśnym.

1971
Powstał Instytut Ekologii PAN w Dziekanowie Leśnym.

19 września 1971
Odsłonięto kamień Pamięci Więźniów Pawiaka Rozstrzelanych w Burakowie w latach 1939–42 (fot. 75, 76).

1 stycznia 1973
Reforma administracyjna, likwidacja gromad, przywrócono gminę Łomianki.

1974
Wybudowano Stację Średniego Ciśnienia Gazu dla potrzeb zakładu Polmo, co dało początek gazyfikacji gminy Łomianki.

1 kwietnia 1974
Otwarto pierwszy wielkopowierzchniowy pawilon handlowy „Samopomocy Chłopskiej" u zbiegu ul. Warszawskiej i Wiślanej (fot. 77, 78).

1 czerwca 1975
Reforma administracyjna, powstało stanowisko naczelnika gminy (naczelnikiem jest nadal Ryszard Wadecki).

25 sierpnia 1975
Parafię św. Małgorzaty obejmuje ks. Jan Czerwiński 1975–19 (fot. 79).

29 kwietnia 1975
Powstanie Instytutu Studiów nad Rodziną, założycielem i pierwszym dyrektorem był ks. abp Kazimierz Majdański (fot. 80).

1975
Łomianki przecięto drogą szybkiego ruchu śladem dawnego toru kolejowego linii Warszawa – Palmiry.

22 września 1975
Początek organizowania Szkolnej Izby Pamięci w SP 1. Izba funkcjonuje do 1986 r., lecz z powodu braku miejsc lekcyjnych zamknięto ją do 1994 r. (fot. 82).

20 lipca 1976
Powiększenie cmentarza parafialnego w Kiełpinie i założenie Kwatery Zasłużonych, przeznaczonej dla zmarłych po wojnie kombatantów.

22 września 1976
W Kwaterze Wojennej cmentarza parafialnego postawiono obelisk poświęcony 14 Pułkowi Ułanów Jazłowieckich (fot. 81).

1 września 1979
W centrum Łomianek odsłonięto pomnik „Bohaterom Poległym w Obronie Ojczyzny" 1939–1945 (fot. 83).

23 marca 1980
Naczelnikiem gminy zostaje Stanisław Żurański.

4 grudnia 1983
Ks. kardynał Józef Glemp poświęcił dolny kościół w nowo budowanej świątyni pw. św. Małgorzaty. Projekt I. Kupiec, W. Rataj, B. Konopiński. Budowę zakończono w 1988 r., proboszczem był wówczas ks. Jan Czerwiński (fot. 84).

17 czerwca 1984
Naczelnikiem gminy zostaje Wiesław Bochenek z Burakowa.

21 września 1986
Na cmentarzu w Kiełpinie w Kwaterze Wojennej odsłonięto obelisk poświęcony pamięci lotników amerykańskich zestrzelonych nad Dziekanowem Leśnym w 1944 r. (fot. 86).

27 września 1987
Wizyta wiceprezydenta USA G. Busha na cmentarzu w Kiełpinie (fot. 85).

1 lipca 1988
Jezioro Kiełpińskie uznano za rezerwat przyrody.

1 stycznia 1989
Dzięki wysiłkom grupy działaczy, w tym Wiesława Bochenka i Józefa Dębskiego, Łomianki uzyskały prawa miejskie (fot. 89).

15 maja 1990
Odwołanie Wiesława Bochenka z funkcji, pełniącym obowiązki burmistrza miasta i gminy Łomianki zostaje Janusz Siemiński z Dąbrowy Leśnej (fot. 90).

2 lutego 1990
Łomiankowscy przedsiębiorcy założyli Stowarzyszenie Prywatnych Przedsiębiorców (SPP), założyciele: Andrzej Kaliński, Tadeusz Stelmach, Ryszard Pieńkowski, Kazimierz Medyński (fot. 91).

25 maja 1990
Ukazał się pierwszy nr „Gazety Łomiankowskiej" wydawanej przez SPP nakładem Biura INFOR. Zespół redakcyjny: Ryszard Pieńkowski, Eligiusz Majkut, Kazimierz Medyński, Alicja Grąbczewska, Remigiusz Bierzanek, Hanna Przedborska-Matak (fot. 92, 93, 94).

4 czerwca 1990
Pierwsze wolne i demokratyczne wybory do Rady Miasta i Gminy Łomianki, burmistrzem Lech Jeziorski z Łomianek, przewodniczącym Rady Miejskiej Zygmunt Ratusiński (fot. 95, 96).

19 października 1990
Powstaje pierwsze w gminie Stowarzyszenie Ekologiczne Mieszkańców i Przyjaciół Dąbrowy Leśnej, prezesem inż. Stefan Kurzawiński (fot. 97).

1 lutego 1991
Zawarcie umowy o współpracy bliźniaczych miast pomiędzy Noyelles-lès-Vermelles we Francji a Łomiankami, podpisali mer Leon Copin i burmistrz Lech Jeziorski (fot. 98).

1 marca 1991
Rada Miasta i Gminy Łomianki zatwierdziła herb miasta (fot. 99).

1 maja 1991
Ruszyła lokalna linia autobusowa „ł". Pierwsza dyrekcja KMŁ: Jan Kornalewski, Marek Ślusarczyk, Ryszard Wyszogrodzki (fot. 100).

16 czerwca 1991
Wycofaną z Łomianek linię autobusową „701" MZA przeniosły do Dąbrowy Leśnej, likwidując dotychczasową linię „110".

68

69

68. Stefan Gocławski, jeden ze współzałożycieli Gminnej Kasy Spółdzielczej. Fot. archiwum

69. Pierwsza siedziba Gminnej Kasy Spółdzielczej przy ul. Warszawskiej. Fot R. Bierzanek

70. Francuskie autobusy Chausson obsługujące linię komunikacyjną do Warszawy. Fot. archiwum

71. Stefania Medyńska z Dąbrowy Leśnej. Fot. archiwum

72. Władysław Bulaszewski, przewodniczący GRN w latach 1958–1965. Fot. archiwum

73. Ryszard Wadecki, przewodniczący GRN w latach 1965–1980. Fot. archiwum

74. Jadwiga Zawistowicz z Dąbrowy Leśnej. Fot. archiwum

70

71

72

73

74

Cześć Męczennikom
poległym
miejsce straceń 1939 1945

75. Odsłonięcie kamienia Pamięci Więźniów Rozstrzelanych w Burakowie.
Fot. archiwum

76. Pomnik Pomordowanych w Burakowie, po przebudowie.
Fot. R. Bierzanek

77. Pierwszy wielkopowierzchniowy pawilon handlowy w Łomiankach.
Fot. archiwum

78. Uroczyste otwarcie pawilonu handlowego GS-u.
Fot. archiwum

77

78

79

79. Proboszcz parafii pw. św. Małgorzaty w Łomiankach ks. Jan Czerwiński (1975–1998). Fot. R. Bierzanek

80. Ks. abp Kazimierz Majdański. Fot. szczecin.kuria.pl

80

81

82

81. Obelisk poświęcony 14 Pułkowi Ułanów Jazłowieckich w Kwaterze Wojennej na cmentarzu parafialnym w Kiełpinie. Fot. archiwum

82. Główny organizator pierwszej Szkolnej Izby Pamięci, były żołnierz AK Grupy „Kampinos" Zygmunt Lipski pseudonim Sulima. Fot. S. Fotin

83. Pomnik „Bohaterom Poległym w Obronie Ojczyzny" w centrum Łomianek przy ul. Warszawskiej. Fot. R. Bierzanek

83

84. Nowy kościół parafialny pw. św. Małgorzaty w Łomiankach. Fot. UM

85. G. Busch składa kwiaty pod pomnikiem Lotników Amerykańskich na cmentarzu w Kiełpinie. Fot. archiwum

86. Pomnik Lotników Amerykańskich w Kwaterze Wojennej na cmentarzu w Kiełpinie. Fot. A. Osiak

87. Por. pilot Francis Akins, d–ca załogi amerykańskiego samolotu strąconego nad Dziekanowem. Fot. archiwum

84

85

87

PAMIĘCI BOHATERSKIEJ ZAŁOGI
płk. FRANCIS AKINS
płk. FORREST SHAW
płk. ELY BERENSON
płk. MYRON MERRILL
płk. FRANK deCHERIS
Sierż. GEORGE McPHEE
Sierż. MARCUS SHOOK
Sierż. WALTER SHAMBROCK
Sierż. JAMES CARNEY
Sierż. PAUL HANEY
SPOŁECZEŃSTWO ŁOMIANEK

86

88

89

90

91

OD REDAKCJI

Oddajemy w ręce państwa pierwszy numer naszej Gazety. Kształt pisma i to, czy będzie ono ciekawe, czy spełni nasze oczekiwania – zależy tylko od Was, mieszkańców Łomianek i osób tu pracujących.

Pismo jest inicjatywą w pełni prywatną i dlatego żadna partia nie będą miały możliwości manipulacji naszymi informacjami. Zależy nam, aby każdy, kto ma coś do powiedzenia miał taką możliwość. „Gazeta Łomiankowska" ma być odzwierciedleniem opinii publicznej Łomianek. Gwarancją tego będzie publikowanie różnych stanowisk, niezależnie czy będą one zbieżne z poglądami Redakcji czy też nie.

Co da społeczności Łomianek ta gazeta?

Umożliwi ona informowanie o wszystkich ważnych dla nas sprawach których nie poruszają inne pisma; Może być instrumentem kontroli nowego samorządu i wpływać na Jego decyzje; Ma pomagać wszystkim prowadzącym działalność gospodarczą w nawiązywaniu kontaktów kooperacyjnych, handlowych, usługowych; Dzięki reklamom i ogłoszeniom, da możliwość wyboru lepszej pracy, lepszego towaru, odpowiedniego usługodawcy; Da możliwość bliższego niż dotychczas poznania osób wydających decyzje dotyczące każdego z nas, ich poglądów oraz motywów konkretnych posunięć.

Mamy nadzieję, że pismo nasze zgromadzi wkrótce wokół siebie grupę ludzi myślących, chcących zmienić naszą starą rzeczywistość. My naczynamy od tego, że nie nanawiamy do niczego, nie przekonujemy, że właśnie my mamy rację i nie zamierzamy krzyczeć w czasie wyborów – metoda wielkich haseł jest już mocno skompromitowana i źle się kojarzy.

GAZETA 1

cena 1000 zł ŁOMIANKOWSKA 25 V'90

Jak głosować?

Inaczej niż dotychczas wyboru będzie dokonywać się w formie pozytywnej. A więc głosować na kogoś, kogo chcemy w radzie gminy czy radzie miejskiej widzieć, aby tam nas reprezentował – nie przeciw komuś, kto może być równie dobrym kandydatem na radnego, ale wedle wyborcy lepszym jest kto inny ze względu na swe przymioty i kwalifikacje osobiste lub z uwagi na zgłoszenie go przez komitet obywatelski czy partię polityczną.

Przy wielkości kandydatów bądź list kandydatów nie trzeba będzie mozolnie skreślać na karcie do głosowania wszystkich nazwisk z wyjątkiem jednego kandydata, na którego chcemy oddać głos. Wystarczy, że przy nazwisku kandydata, na którego głosujemy, postawimy znak „x" w kratce z prawej strony przy nazwisku umieszczonym na karcie do głosowania.

Wyborca musi jednak wiedzieć na kogo chce głosować. Jeśli ma zdecydowanie wyrobione zdanie co do osoby, nie sprawi mu to specjalnych trudności. Jeśli kierować się będzie bardziej tym, kto kandydata zgłosił to na karcie głosowania znajdzie z reguły odpowiednią informację z ramienia jakiego komitetu obywatelskiego, partii politycznej czy innego ugrupowania poszczególni kandydaci ubiegają się o mandat radnego.

Jeżeli wyborca – czy to w okręgu jednomandatowym, czy wielomandatowym – nie oznaczy znakiem „x" nazwiska żadnego kandydata i wrzuci taką kartę do urny, głos uznaje się za ważny, ale bez dokonania wyboru. Innymi słowy głosy takie nie mają wpływu na wyniki wyborów. Jeśli natomiast wyborca wskazałby nazwiska więcej niż jednego kandydata, jego głos będzie uznany za nieważny. Podobnie za głos nieważny będzie uznana karta do głosowania, na której wyborca skreślałby wszystkie nazwiska kandydatów z wyjątkiem jednego, ale przy tym jednym nazwisku nie postawiłby w odpowiedniej kratce „x". Oczywiście wyborca może skreślać nazwiska poszczególnych kandydatów ale jest to czynność bez praktycznego znaczenia, jeśli oznaczył znakiem „x" nazwisko jednego kandydata.

Dopisanie zaś na karcie do głosowania dodatkowych nazwisk albo poczynienie innych dopisków nie wpływa na ważność głosu.

(„Rzeczpospolita")

STOWARZYSZENIE PRYWATNYCH PRZEDSIĘBIORCÓW

Powstało w Łomiankach i zrzesza prywatnych wytwórców, usługowców i handlowców, których jest tu około 1300. Łomianki znane są jako jedno z największych skupisk prywatnej przedsiębiorczości w Polsce, a prywatni przedsiębiorcy są najsilniejszą finansowo warstwą naszej społeczności lokalnej. Zapewniają zatrudnienie kilku tysiącom mieszkańców miasta i okolic. W sposób decydujący wpływają na stan budżetu miasta i gminy. Wpływy budżetu gminy w 1989 roku w 97% składały się z opłat i podatków od prywatnych przedsiębiorstw. Mimo to, jak dotąd, ta sila ekonomiczna i gospodarcza nie miała prawie żadnego odzwierciedlenia we wpływach na najważniejsze decyzje podejmowane w Łomiankach. W radzie narodowej mijającej kadencji było zaledwie czterech rzemieślników.

Stowarzyszenie stawia sobie za cel między innymi zmianę tej sytuacji przez wystawienie swoich kandydatów do samorządu w najbliższych wyborach. Radni wybierani z inicjatywy Stowarzyszenia będą starać się powiązać cele Stowarzyszenia z celami ogólnospołecznymi miasta i gminy Łomianki. Nie będą przecież narażeni na takie „pokusy" jak niektórzy dotychczasowi radni, gdyż są to na ogół ludzie zamożni o ustabilizowanej sytuacji materialnej. Sądząc po przykładach z krajów o rozwiniętej demokracji, w pełnieniu funkcji społecznych najlepiej sprawdzają się ludzie zamożni, posiadający ambicje społeczne.

Życie zweryfikuje pewnie nasze plany, lecz ych kilka miesięcy, które minęły od chwili powstania pomysłu zorganizowania Stowarzyszenia pozwalają nam stwierdzić, że jest ono potrzebne.

Członkiem Stowarzyszenia może zostać osoba prowadząca działalność gospodarczą na własny rachunek od minimum 2 lat. Podstawą do przyjęcia do Stowarzyszenia jest deklaracja członkowska poparta podpisami 2 członków Stowarzyszenia.

Obowiązuje wpisowe w kwocie 100 000 zł i składka miesięczna wysokości 25 000 zł.

Obecnie Stowarzyszenie zrzesza około 100 członków. Deklaracje można otrzymać w Biurze „INFORM" lub podczas spotkań w kawiarni „Lena" przy ul. Warszawskiej (koło Zakładów Drzewnych) w każdy poniedziałek o godz. 18.00).

Kolejnym ważnym etapem w rozwoju Stowarzyszenia było I Walne Zgromadzenie, które odbyło się 21.04. br.

Walne Zgromadzenie dokonało wyboru pięcio-osobowego Zarządu Stowarzyszenia i sześcio-osobowej Komisji Rewizyjnej.

Przewodniczącym Zarządu został **Andrzej Kaliński** (główny inicjator założenia Stowarzyszenia), a przewodniczącym Komisji Rewizyjnej – **Wojciech Krawczak**.

Uchwalono regulaminy Walnego Zgromadzenia, Zarządu i Komisji Rewizyjnej; przyjęto program działania Stowarzyszenia. W trakcie Zgromadzenia dokonano prawyborów do Rady Miejsko-Gminnej, w wyniku czego zaakceptowano 15 kandydatów popieranych przez Stowarzyszenie.

W trakcie Zgromadzenia omówiono również założenia programu wyborczego Stowarzyszenia

- Telefony. To dla nas narzędzie pracy, to tak cenny czas.
- Dokończenie i kontynuacja asfaltowania ulic.
- Dokończenie inwestycji elektryfikacyjnych.
- Pamięć o ludziach potrzebujących pomocy (nasi kandydaci rezygnują z diet czy jakichkolwiek innych korzyści wynikających z funkcji radnego i stworzą gminny fundusz pomocy. SPP też coś niecoś do tego dołoży).
- Rozwój sieci handlu artykułami spożywczymi.
- Czasowe rozwiązanie sprawy ścieków. Stowarzyszenie stoi na stanowisku, że trzeba doprowadzić do tego, by każda osoba posiadająca dom i płacąca podatek od nieruchomości miała prawo do bezpłatnego opróżniania szamba. Pod warunkiem, że szambo będzie miało charakter zamknięty tzn. będzie szczelne i zanieczyszczenia nie będą się przedostawać do gruntu. Opróżnianie szamba odbywać się powinno na koszt gminy, ale za udrożnianie szamba i co za tym idzie odprowadzanie ścieków do wód gruntowych powinny być bardzo dotkliwe kary. Idealnym rozwiązaniem będzie wybudowanie kanalizacji, ale to bardzo długa i kosztowna inwestycja. Są jeszcze inne alternatywne sposoby rozwiązania tego problemu np. kanalizacja podciśnieniowa, która jest znacznie tańsza od klasycznej.
- Przebudowa planu zagospodarowania przestrzennego całej gminy pod kątem wykorzystania pod indywidualne budownictwo mieszkaniowe.
- Wspieranie inicjatyw społecznych.
- Otwarcie Łomianek na świat poprzez szukanie kontaktów zagranicznych.
- Wspieranie rozwoju prywatnej przedsiębiorczości poprzez aktywizację kapitałów.
- Działania na rzecz ochrony środowiska naturalnego.

AK DP

92

93

88. Łomianki z lotu ptaka. Fot. J. Kurzątkowski

89. Jeden z zasłużonych w uzyskaniu praw miejskich dla Łomianek, działacz ludowy Józef Dębski z Dąbrowy Leśnej. Fot. archiwum

90. Pełniący obowiązki burmistrza Łomianek inż. Janusz Siemiński. Fot. R. Bierzanek

91. Współzałożyciel i pierwszy prezes SPP Andrzej Kaliński. Fot. archiwum

92. Pierwszy numer „Gazety Łomiankowskiej" wydawanej nakładem prywatnej firmy INFOR. Fot. K. Medyński

93. Przewodniczący zespołu reakcyjnego „Gazety Łomiankowskiej" mgr. Ryszard Pieńkowski. Fot. R. Bierzanek

94. Posiedzenie kolegium redakcyjnego „Gazety Łomiankowskiej". Fot. R. Bierzanek

95. Burmistrz Miasta i Gminy Łomianki inż. Lech Jeziorski. Fot. archiwum

96. Grupa radnych I kadencji: A. Belka, Z. Ratusiński, K. Medyński, Z. Zondej. Fot. R. Bierzanek

97. Inż. Stefan Kurzawiński, założyciel i pierwszy prezes lokalnego Stowarzyszenia Ekologicznego. Fot. archiwum

95

96

94

97

98

99

100

98. Mer bliźniaczego francuskiego miasta Noyelles-lès-Vermelles Leon Copin. Fot. NLV

99. Pierwszy herb miasta Łomianki. Fot. R. Bierzanek

100. Pierwsza samorządowa łomiankowska linia komunikacyjna „Ł". Fot. R. Bierzanek

19 czerwca 1991
Rada Miejska odwołuje L. Jeziorskiego, burmistrzem zostaje Andrzej Belka z Łomianek (fot. 101).

14 lipca 1991
Zawarcie umowy o współpracy bliźniaczych miast pomiędzy Columbia Heights w stanie Minnesota w USA a Łomiankami podpisali burmistrz Edward Carlson i Andrzej Belka (fot. 102, 103, 104).

18 września 1991
W Szkole Podstawowej w Dziekanowie Leśnym odsłonięto tablicę Pamięci Lotników Amerykańskich. Inicjatorem był przewodniczący Społecznej Komisji Siostrzanych Miast Ryszard Szcześniak (fot. 105, 106,107).

2 grudnia 1991
Początek działalności łomiankowskiej straży miejskiej, komendantem został Józef Szatybełko, straż liczyła 20 funkcjonariuszy (fot. 109).

1992
Otwarto „Bazarek" przy ul. Wiślanej za pawilonem handlowym.

3 maja 1992
Uruchomiono Rejonowy Punkt Zasilania w energię elektryczną (fot. 108).

16 listopada 1993
Otwarcie marketu GLOBI przy ul. Warszawskiej (fot. 110).

1994
Rada Miasta nadała pierwszy tytuł Honorowego Obywatela Łomianek, został nim doradca z Amerykańskiego Korpusu Pokoju Irvin Hertz (fot. 111).

15 sierpnia 1994
Wyszedł pierwszy nr „Gminnego Kuriera Mazowieckiego", wydawca Stefan Kurzawiński. „Kurier" wychodził do 24 grudnia 1995 r. (fot. 112).

1 września 1994
Ponownie otwarto poszerzoną Izbę Pamięci „Bohaterom Puszczy Kampinoskiej" w Szkole Podstawowej nr 1 w Łomiankach (fot. 113, 114).

16 listopada 1994
Uruchomienie Stacji Uzdatniania Wody przy ul. Fabrycznej, projekt i wykonanie firma Arconis, urządzenia Grundfos i Danfoss (fot. 115).

9 czerwca 1995
Erygowanie przez ks. kardynała Józefa Glempa parafii pw. św. Marka Ewangelisty w Dąbrowie Leśnej, pierwszym proboszczem został ks. Andrzej Kostrzębski (fot. 116, 117).

1 lipca 1995
Uruchomienie samorządowego Radia Mazowsze jako rozgłośni gmin Łomianki, Zakroczym, Czosnów, Nowy Dwór Maz. i Pomiechówek. Nadajnik zainstalowano w Nowym Dworze, studio w Łomiankach. Dyrektorem radia została jego twórczyni Ewa Bryćko (fot. 118, 119).

1996
Erygowanie w Burakowie parafii pw. bł. Marceliny Darowskiej, proboszczem jest ks. Kazimierz Gers (fot. 120, 121).

14 września 1996
Odsłonięcie kamienia Pamięci 14 Pułku Ułanów Jazłowieckich poległych w Dąbrowie Leśnej podczas szarży 19 września 1939 r. oraz powstałej tu Kompanii Młodzieżowej AK (fot. 122).

23 września 1997
Poświęcenie przez ks. bpa Mariana Dusia i oddanie do eksploatacji cmentarza komunalnego w Kiełpinie przy ul. Cienistej, docelowa powierzchnia 3 ha (fot. 123).

1 października 1997
Otwarcie Banku PKO BP obok pawilonu handlowego przy ul. Warszawskiej, dyrektorem oddziału została Iwona Adamczyk (fot. 124).

1 grudnia 1997
Uruchomienie Miejskiej Oczyszczalni Ścieków przy ul. Brukowej (fot. 125).

11 października 1998
Burmistrzem zostaje wybrany Łucjan Sokołowski z Dąbrowy Leśnej (fot. 126).

1998
Parafię św. Małgorzaty w Łomiankach obejmuje ks. Marek Kiliszek (fot. 127).

11 listopada 1999
Odsłonięto pomnik gen. Mikołaja Bołtucia przy ul. Warszawskiej (fot. 128, 129).

1 października 2002
Likwidacja Instytutu Ekologii, powstaje Centrum Badań Ekologicznych PAN w Dziekanowie Leśnym.

27 lipca 2004
Rada Miasta i Gminy nadaje tytuł „Bohatera Ziemi Łomiankowskiej" żyjącym, poległym i zmarłym mieszkańcom i żołnierzom walczącym na naszym terenie z okupantem niemieckim.

20 sierpnia 2004
Zakończono budowę Integracyjnego Centrum Dydaktyczno-Sportowego przy ul. Warszawskiej (fot. 130).

12 listopada 2006
Burmistrzem zostaje wybrany Wiesław Pszczółkowski z Łomianek (fot. 132).

29 listopada 2007
Otwarcie nowego komisariatu policji przy ul. Warszawskiej (fot. 131).

1 marca 2008
Erygowanie w Dziekanowie Leśnym parafii pw. Matki Bożej Królowej Rodzin, proboszczem ks. Dariusz Kosk (fot. 133, 135).

21 listopada 2010
Burmistrzem zostaje wybrany Tomasz Dąbrowski z Łomianek, przewodniczącym RM Wojciech Berger, następnie Jan Grądzki (fot. 134).

10 września 2011
Pierwsza rekonstrukcja historyczna na polach Wilczeńca bitwy pod Łomiankami 1939 r. Organizatorem i narratorem Paweł Rożdżestwieński (fot. 136, 137).

17 września 2011
Odsłonięcie na cmentarzu kościelnym św. Małgorzaty kamienia pamiątkowego poświęconego Pomordowanym w Katyniu (fot. 138).

18 maja 2012
Zakończono rozbudowę Domu Kultury, Biblioteki Publicznej, Straży Pożarnej i Ośrodka Zdrowia w Łomiankach.

10 stycznia 2012.01
Otwarto market Biedronka"przy ul. Warszawskiej w Prochowni.

28 września 2012
Odsłonięcie na murach ICDS tablicy pamiątkowej poświęconej olimpijczykowi, majorowi Leszkowi Lubicz-Nyczowi (fot. 139).

24 października 2012
Oddano do użytku węzeł komunikacyjny ul. Kolejowa – ul. Brukowa z estakadą i rondem im. Kompanii Młodzieżowej AK.

30 listopada 2012
Otwarto supermarket Auchan przy ul. Brukowej (fot. 140).

8 maja 2013
Ks. kard. Kazimierz Nycz poświęcił w Kiełpinie i przekazał do użytku Dom Księży Emerytów Archidiecezji Warszawskiej pw. św. Alberta Chmielowskiego dla 42 kapłanów. Pierwszym dyrektorem został ks. prałat Marek Kiliszek, były proboszcz parafii św. Małgorzaty w Łomiankach (fot. 143).

9 maja 2013
Przedłużono ul. Brukową do ul. Trenów, powstały trzy nowe ronda; m.in. Czesława Sikorskiego i Zygmunta Lipskiego (fot. 141).

1 czerwca
Gmina przejęła obowiązek zagospodarowania odpadów.

16 czerwca 2013
Proboszczem parafii św. Małgorzaty w Łomiankach zostaje przeniesiony z Burakowa ks. prałat Kazimierz Gers, na jego miejsce przychodzi do Burakowa ks. Jerzy Wikieł (fot. 142).

1 sierpnia 2014
Odsłonięcie przed ICDS kamienia Powstańców Warszawy (fot. 144).

16 listopada 2014
Burmistrzem zostaje ponownie Tomasz Dąbrowski, przewodniczącym RM VII kadencji Tadeusz Krystecki (fot. 149).

15 stycznia 2015
Rozpoczęto budowę Szkoły Podstawowej nr 2 w Dąbrowie Leśnej. Pierwszy rok szkolny zaczęto 1 września 2017 r., dyrektorem została Małgorzata Pelczarska. 15 października 2018 r. szkole nadano imię Ireny Szewińskiej (fot. 145).

5 grudnia 2016
Poświecenie przez ks. abp. Kazimierza Nycza i oddanie wiernym nowego kościoła w Dąbrowie Leśnej (fot. 146, 147).

1 marca 2017
Po śmierci ks. Gersa proboszczem parafii św. Małgorzaty zostaje ks. Jacek Siekierski, dziekanem ks. Dariusz Kosk z parafii Matki Bożej Królowej Rodzin w Dziekanowie Leśnym (fot. 148).

19 października 2018
Otwarcie parku miejskiego przy ul. Fabrycznej (fot. 150).

23 listopada 2018
Nowym burmistrzem Łomianek zostaje wybrana Małgorzata Żebrowska-Piotrak (fot. 151).

3 maja 2019
Odsłonięcie pomnika 100-lecia Odzyskania Niepodległości przed kościołem parafialnym w Łomiankach.

101

102

101. Burmistrz Łomianek w latach 1991–1998 Andrzej Belka. Fot. R. Bierzanek

102. Burmistrz Columbia Heights Edward Carlson. Fot. CH

103. Folder okolicznościowy wydany przez Komisję Siostrzanych Miast z Columbia Heights w stanie Minnesota w USA. Fot. K. Medyński

104. Ratusz w Columbia Heights. Fot. Bobak Ha'Eri

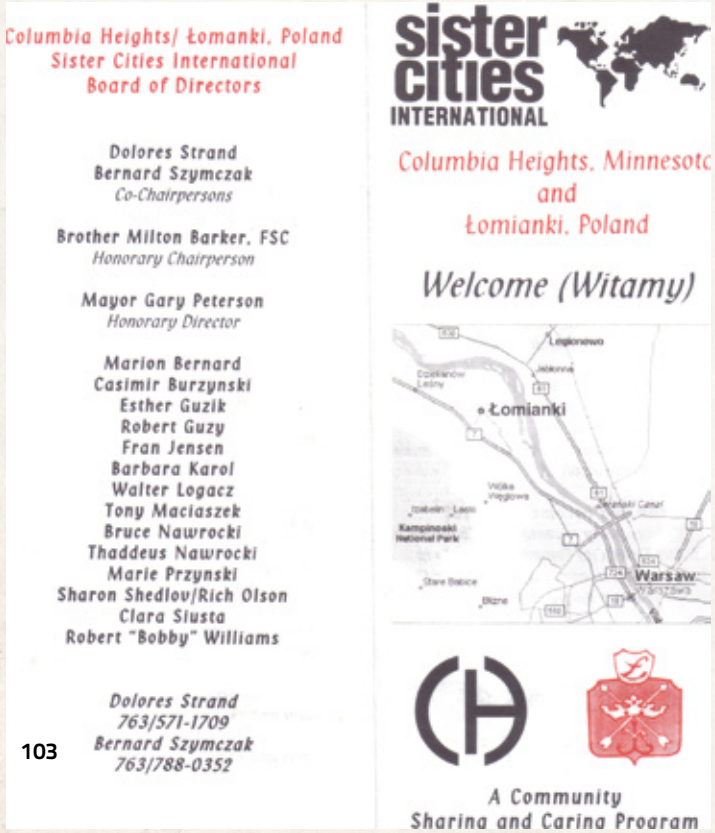
Columbia Heights/ Łomanki, Poland
Sister Cities International
Board of Directors

Dolores Strand
Bernard Szymczak
Co-Chairpersons

Brother Milton Barker, FSC
Honorary Chairperson

Mayor Gary Peterson
Honorary Director

Marion Bernard
Casimir Burzynski
Esther Guzik
Robert Guzy
Fran Jensen
Barbara Karol
Walter Logacz
Tony Maciaszek
Bruce Nawrocki
Thaddeus Nawrocki
Marie Przynski
Sharon Shedlov/Rich Olson
Clara Siusta
Robert "Bobby" Williams

Dolores Strand
763/571-1709
Bernard Szymczak
763/788-0352

sister cities INTERNATIONAL

Columbia Heights, Minnesota
and
Łomianki, Poland

Welcome (Witamy)

Łomianki
Warsaw

A Community
Sharing and Caring Program

103

COLUMBIA HEIGHTS
CITY HALL
590 40TH AVENUE N.E.
590
COLUMBIA HEIGHTS
COMMUNITY BULLETIN BOARD
HYLANDER CENTER GYMS
GRAND OPENING
JUNE 11
1400 4
PM
AVE

105

106

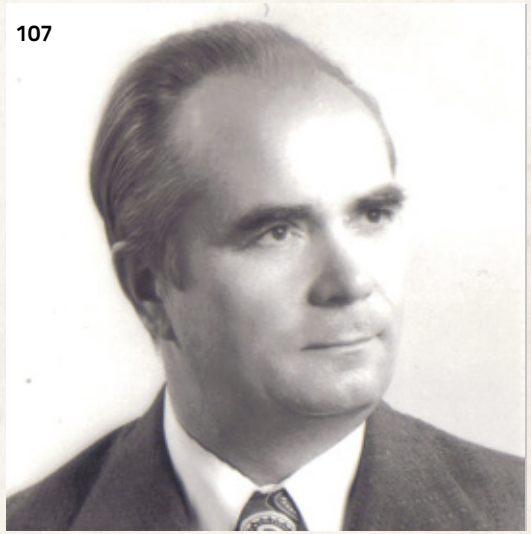

107

105. Społeczna Komisja Siostrzanych Miast z Łomianek. Fot R. Bierzanek

106. Tablica Lotników na ścianie Szkoły Podstawowej w Dziekanowie. Fot. R. Bierzanek

107. Założyciel i Przewodniczący Społecznej Komisji Siostrzanych Miast Ryszard Szcześniak. Fot. R. Bierzanek

108. Rejonowy Punkt Zasilania Łomianek w energię elektryczną. Fot. K. Medyński

109. Łomiankowska straż miejska przed pierwszą siedzibą na ul. Wiejskiej. Fot. R. Bierzanek.

110. Market GLOBI przy ul. Warszawskiej. Fot. M. Moraczewski

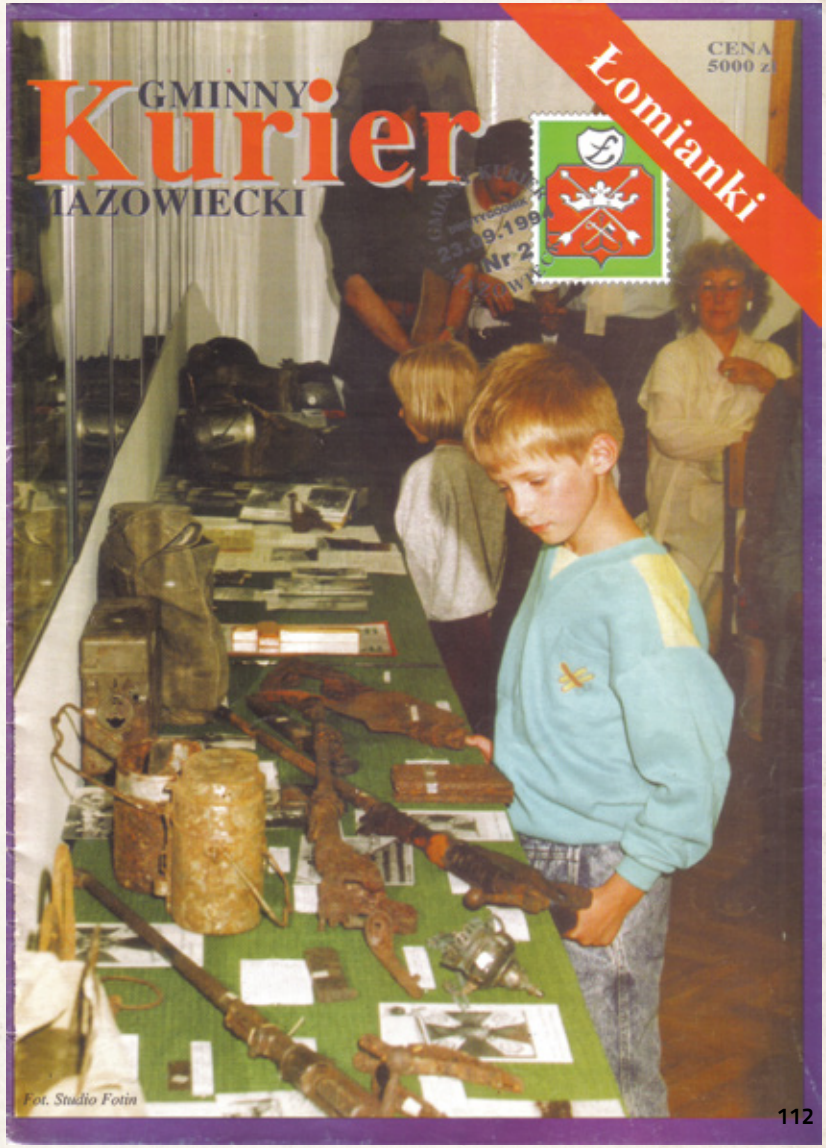

111. Pierwszy Honorowy Obywatel Łomianek pan Irvin Hertz, doradca gospodarczy z Amerykańskiego Korpusu Pokoju. Fot. R. Bierzanek

112. Pierwszy nr „Gminnego Kuriera Mazowieckiego". Fot. S. Fotin

114

113. Ponowne otwarcie Szkolnej Izby Pamięci „Bohaterom Kampinosu" w SP nr 1. Fot. S. Fotin

114. Delegacja KPN darowała krzyż wykonany z sosny, na której powieszono Powstańców 1863 r. Fot. S. Fotin

113

115

115. Stacja Uzdatniania Wody przy ul. Fabrycznej. Fot. UM

116. Pierwsza kaplica na placu przeznaczonym docelowo na kościół parafialny. Fot. archiwum

117. Pierwszy proboszcz parafii pw. św. Marka Ewangelisty w Dąbrowie Leśnej ks. Andrzej Kostrzębski. Fot. R. Bierzanek

116

117

118. Budynek samorządowego Radia Mazowsze przy ul. Kościuszki w Burakowie.
Fot. R. Bierzanek

119. Założycielka i dyrektor Radia Mazowsze Ewa Bryćko z Dąbrowy Leśnej.
Fot. archiwum

120

121

120. Parafialny kościół w Burakowie pw. bł. Marceliny Darowskiej. Fot. archiwum

121. Proboszcz parafii pw. bł. Marceliny Darowskiej w Burakowie. Fot. archiwum

122

122. Kamień Pamięci poległych Ułanów Jazłowieckich oraz Kompanii Młodzieżowej AK.
Fot. archiwum

123. Biskup Kazimierz Duś święci ziemię pod nowy cmentarz komunalny w Kiełpinie.
Fot. R. Bierzanek

123

124. Budynek banku PKO BP przy ul. Warszawskiej. Fot. K. Medyński

125. Miejska Oczyszczalnia Ścieków przy ul. Brukowej. Fot. UM

126. Burmistrz Miasta i Gminy Łomianki w latach 1998–2006 mgr inż. Łucjan Sokołowski. Fot. archiwum

127. Proboszcz parafii pw. św. Małgorzaty w Łomiankach ks. Marek Kiliszek. Fot. M. Moraczewski

128

129

128. Pierwszy pomnik gen. Mikołaja Bołtucia przy ul. Warszawskiej. Fot. UM

129. Pomnik gen. Bołtucia po przebudowie. Fot. UM

130. Integracyjne Centrum Dydaktyczno-Sportowe przy ul. Warszawskiej. Fot UM

131

132

133

134

135

131. Otwarcie nowego posterunku policji przy ul. Warszawskiej. Fot. UM

132. Burmistrz Łomianek w latach 2006-2010 Wiesław Pszczółkowski.
Fot. archiwum

133. Proboszcz parafii w Dziekanowie ks. Dariusz Kosk. Fot. M. Moraczewski

134. Burmistrz Łomianek w latach 2010-2018 Tomasz Dąbrowski.
Fot. UM

135. Kościół parafialny w Dziekanowie Leśnym pw. Matki Bożej Królowej Rodzin.
Fot. K. Medyński

136

137

W HOŁDZIE PATRIOTOM
OFIAROM ZBRODNI KATYŃSKIEJ
JAN MIECZYSŁAW BERGER MJR L. 46 CHARKÓW
ANDRZEJ KOCENIAK SIERŻ L. 38 MIEDNOJE
STEFAN NAPIERALSKI PPOR L. 44 KATYŃ
ROMAN POBÓG RADAŁOWICZ PPOR L. 34 KATYŃ
PIOTR RYCERZ DRZEDRIEJ L. 65 MIEDNOJE
KAZIMIERZ TARKOWSKI PPOR L. 31 KATYŃ
ADOLF ZADARKOWSKI KPT L. 33 CHARKÓW
JULIAN ZIELIŃSKI PRZOD. PP. L. 47 BYKOWNIA
WIECZNA ODPOCZYNIENIE PRZY IM. DAŁ PANIE
POMIEŃ TOMU PODWALSKI
SŁUP
SZECKICH OBOZACH

138

136. Rekonstrukcja historyczna bitwy pod Łomiankami na polach Wilczeńca. Fot. A. Osiak

137. Rekonstrukcja historyczna bitwy pod Łomiankami na polach Wilczeńca. Fot. A. Osiak

138. Kamień Katyński przy kościele św. Małgorzaty. Fot. K. Medyński

139. Tablica pamiątkowa mjr. Lubicz-Nycza na ścianie ICDS. Fot. T. Sienicki

140. Supermarket Auchan przy ul. Brukowej wybudowany na terenie dawnej cegielni. Fot. K. Medyński

141. Rondo Zygmunta Lipskiego w przedłużeniu ul. Brukowej. Fot. K. Medyński

139

140

141

142

143

142. Proboszcz parafii pw. bł. Marceliny Darowskiej w Burakowie ks. Jerzy Wikiel. Fot. UM

143. Dom Księży Emerytów Archidiecezji Warszawskiej przy ul. Kościelna Droga. Fot. K. Medyński

144. Kamień poświęcony Pamięci Powstańców Warszawy przed ICDS. Fot. A. Osiak

1944 - 2014
POWSTAŃCOM WARSZAWY
NA WIECZNĄ CHWAŁĘ
mieszkańcy
osiedla powstańców

144

145

145. Szkoła Podstawowa nr 2 im. Ireny Szewińskiej w Dąbrowie Leśnej . Fot. K. Medyński

146. Nowy kościół w Dąbrowie Leśnej pw. św. Marka Ewangelisty przy ul. Długiej. Fot. K. Medyński

147. Poświęcenie nowego kościoła w Dąbrowie przez ks. abp. Kazimierza Nycza. Fot. UM

148. Nowy proboszcz parafii św. Małgorzaty ks. Jacek Siekierski. Fot. M. Moraczewski

149. Przewodniczący Rady Miejskiej VII kadencji Tadeusz Krystecki. Fot. UM

150

150. Park Miejski przy ul. Fabrycznej na terenie dawnego dworu Pothsów. Fot. A. Osiak

151. Burmistrz Łomianek Małgorzata Żebrowska-Piotrak. Fot. P. Kaczmarek

152. Rezerwat przyrody Jezioro Kiełpińskie. Fot. D. Dąbrowski

151

152

153
30

BIEG ŁOMIANEK
199
103

154

155

156

157

153. Gala 30-lecia praw miejskich Łomianek. fot. E. Milun-Walczak

154. Bieg Łomianek im. Ireny Szewińskiej. fot. E. Milun-Walczak

155. Park linowy przy ul. Łyżwiarskiej. Fot. A. Osiak

156. Rajd Rowerowy w Łomiankach. fot. M. Jakubiak-Rososzczuk

157. Rajd Rowerowy w Łomiankach. Fot. K. Urbańska

ŁOMIANKI 2019